ПРОЛЕТАРИИ ВСЕХ СТРАН, СОЕДИНЯЙТЕСЬ!

ЗНАМЯ СТРОИТЕЛЯ

СУББОТА 7 МАЯ 1977
№ 36 (220).
Год издания 3-й
Цена 2 коп.

Орган парткома, объединенного постройкома профсоюза, комитета ВЛКСМ и администрации треста «Волгодонскэнергострой» на Всесоюзной ударной комсомольской стройке Атоммаш.

9 МАЯ — ДЕНЬ ПОБЕДЫ НАД ФАШИСТСКОЙ ГЕРМАНИЕЙ ВО ВТОРОЙ МИРОВОЙ ВОЙНЕ.

НАША СТРАНА, ИЗБАВИВШАЯ НАРОДЫ ЕВРОПЫ ОТ ФАШИЗМА, ВЫНЕСЛА НА СВОИХ ПЛЕЧАХ ОСНОВНУЮ ТЯЖЕСТЬ ВОЕННОГО БРЕМЕНИ. И ХОТЯ СО ДНЯ ПОБЕДЫ ПРОШЛО УЖЕ 32 ГОДА, СТАРЫЕ РАНЫ ВНОВЬ И ВНОВЬ НАПОМИНАЮТ НАШЕМУ НАРОДУ О ТОМ, КАКОЙ ДОРОГОЙ ЦЕНОЙ ЗАВОЕВАН МИР.

РЕДАКЦИЯ ГАЗЕТЫ, ЕЕ РАБКОРОВСКИЙ АКТИВ ГОРЯЧО ПОЗДРАВЛЯЮТ ВЕТЕРАНОВ ВОЙНЫ С ПРАЗДНИКОМ ПОБЕДЫ.

Материалы, посвященные Дню Победы, читайте на 2—3 страницах газеты.

Работать без отстающих

ПЛАН — ЗАКОН

КОЛЛЕКТИВУ управления строительства механизированных работ на 1977 год доведен план строительно-монтажных работ в объеме 44 миллионов 868 тысяч рублей и 1 миллион 200 тысяч рублей прочих работ. Необходимо выполнить большие тематические задания по пуску первого корпуса, на жилищном строительстве, на строительстве дорог и внеквартальных инженерных сетей.

Анализируя работу за три месяца коллектива в целом, а также его структурных подразделений, СМУ, участков, бригад, экипажей механизаторов, партийная организация и руководство УСМР видит, что во всех звеньях производства имеются большие резервы для повышения производительности труда.

Ведь ни для кого не секрет, что в 1976 году и первом квартале нынешнего года стройку не удовлетворяла работа механизмов: качество их работы, выход на линию. Мы предложили, и сейчас претворяем в жизнь изменения в структуре управления механизации.

В настоящее время освобождаем управление механизации от ремонта, с тем, чтобы линейные работники больше уделяли внимания эксплуатации машин непосредственно на строительных объектах, а ремонтники своевременно «поставят на ноги» технику.

Разрабатываются паспорта эффективности использования строительных машин. Они будут внедрены в ближайшее время.

С 1 апреля управление механизации (СУМР) разделено на два строительных подразделения по видам механизмов и специфике выполняемых работ. Это позволит их руководству больше уделять внимания эксплуатации строительных машин непосредственно на объектах.

Одна из форм учета работы коллективов без отстающих—внедрение трудовых паспортов, которые сегодня уже позволяют выявить передовые и отстающие коллективы, их резервы.

Большое значение в выполнении государственного плана и тематических заданий партийный комитет, администрация, профсоюзная организация, комитет ВЛКСМ придают организации социалистического соревнования.

Сегодня в УСМР работают под девизом «Ни одного отстающего рядом» 187 производственных коллективов. Из них 3 СМУ, 17 участков, 42 бригады и 125 экипажей механизаторов.

Однако имеющиеся формы и методы работы по ликвидации отстающих коллективов используются не полностью. Слабо внедряется бригадный подряд, карты трудовых процессов. В большинстве случаев отсутствует инженерная подготовка производства, не на должный уровень поставлена работа по воспитанию коллективов. Поэтому, придавая особо важное значение работе всех звеньев без отстающих, в ответ на приветственное письмо Л. И. Брежнева Ростовскому областному комитету партии, облисполкому, облсовпрофу, обкому ВЛКСМ, партийная организация, администрация и общественные организации УСМР приложат все свои силы, опыт и энергию, чтобы обеспечить строгое соблюдение плановой дисциплины.

Н. ТЮХНИН,
секретарь парткома УСМР.

На предоктябрьской трудовой вахте

Уверенным шагом

«ЗАКОНЧИТЬ СТРОИТЕЛЬСТВО АСФАЛЬТОБЕТОННОГО ЗАВОДА В МАРТЕ 1977 ГОДА».

(Из социалистических обязательств коллектива УС «Промстрой).

Напряженными были дни для строителей завода. Большие объемы работ, сложные метеорологические условия требовали рационального решения производственных задач. И строители нашего управления с этим справились успешно. Асфальтобетонный завод сдан в эксплуатацию в срок. Девятого апреля он выдал свою первую продукцию. Большая заслуга в этом наших бригад В. Сидорякина, А. Фадеева и других, которые добивались высокой производительности труда. Например, бригада плотников-бетонщиков Б. Бастрыгина ежедневно выполняла задание на 140—147 процентов.

Среди бригад управления ширится движение под девизом «Работать без отстающих».

Л. ЛАГУТИНА,
начальник ОТиЗ УС «Промстрой».

60 тысяч квадратных метров жилья обязаны воздвигнуть строители управления «Волгодонскэнергожилстрой» во втором квартале этого года. Все коллективы управления включились в соревнование за досрочное выполнение этой задачи. Среди них комплексная бригада коммуниста В. Бажина. Одной из первых в СМУ-2 она поддержала почин «Работать без отстающих» и сейчас настойчиво трудится над выполнением своего тематического задания.

На снимке: коммунист В. БАЖИН.

Фото В. Комиссарова.

В СОРЕВНОВАНИИ СРЕДИ КОЛЛЕКТИВОВ УПРАВЛЕНИЯ МАЛОЙ МЕХАНИЗАЦИИ ТРЕСТА «ЮЖЭНЕРГОМЕХАНИЗАЦИЯ» ПЕРВОЕ МЕСТО ПРОЧНО УДЕРЖИВАЕТ УЧАСТОК № 3, РУКОВОДИТ КОТОРЫМ Н. ЗМИЕВСКИЙ.

На 110 процентов выполнен мартовский план, а задание апреля — на 114 процентов. Успешному решению производственных задач способствует общеобразовательная и профессиональная учеба, которой охвачены 32 рабочих участка.

Среди бригад заслуженным авторитетом пользуется бригада по монтажу и эксплуатации мачтовых подъемников А. Ворса. Ее среднедневное выполнение заданий — 115 процентов.

В индивидуальном соревновании отличных результатов добиваются слесарь-монтажник А. Захидов, слесарь-внедритель А. Бабич и тракторист В. Баринов.

А. ЧЕРНЫШ,
инструктор по соцсоревнованию ОПК треста «Волгодонскэнергострой».

ЕСТЬ ПОЛУГОДОВОЙ!

Высоких трудовых показателей добилась бригада монтажников Владимира Ляшенко из СМУ-12 УС «Промстрой». Свой полугодовой план коллектив выполнил к 1 мая, освоив 126 тысяч рублей строительно-монтажных работ. Бригада ведет сейчас монтаж служебно-бытового корпуса ТЭЦ. Качество работ — хорошее.

Г. МИКУЛЬЧИК,
инженер ОТиЗ УС «Промстрой».

На контроле—внедрение бригадного подряда

Бумаги пишем, а дела нет

В НАШЕМ строительно-монтажном управлении на бригадный подряд переведено четыре бригады. Работы по устройству бетонного покрытия автодорог № 2 и № 4 должна выполнить бригада в составе 14 человек, возглавляемая В. И. Демчук. Общий объем строительно-монтажных работ 305,8 тысячи рублей. Начало работ — 15 апреля.

Бригада А. П. Бабакова на строительстве водосточного коллектора вдоль автомагистрали № 2 и № 4 освоит 90 тысяч рублей.

На устройстве арматурных каркасов второй очереди первого корпуса завода Атоммаш бригада арматурщиков, руководимая И. Г. Дьяченко, выполнит объем работ на сумму 222 тысячи рублей. Коллективу арматурщиков необходимо обработать 876,8 тонны арматуры за апрель-июнь.

Бригада бетонщиков во главе с В. Д. Петуховым на второй очереди главного корпуса должна забетонировать 1000 буронабивных свай и уложить в них 14971,5 кубометра бетона. За короткое время бетонщикам предстоит освоить 625,2 тысячи рублей.

Всего бригадным подрядом будет выполнено строительно-монтажных работ на сумму 1342 тысячи рублей.

В положении о бригадном хозяйственном расчете в строительстве сказано, что объекты, на строительстве которых применяется данная форма, определяются руководителем строительно-монтажной организации.

Однако, директор РБЗ Е. Косяковский в своем письме за номером 239 от 12 апреля сообщил нам следующее:

«На ваши проекты договоров бригадного подряда сообщаем, что законных оснований к их заключению вы не имеете, так как инициатива их заключения в соответствии с положением о поставках, должна исходить от предприятий-поставщиков».

Направили материалы договоров по бригадному подряду четырех бригад в ВУК (В. Тросницкому) 12 апреля текущего года, а ответа нет.

Обращаемся в УПТК треста ВДЭС, просим своевременно и в нужном объеме поставить строительные материалы нашим бригадам и опять неудача.

Вот протокол разногласий поставщика следующего содержания:

«1. Поставку щебня из договора исключить. Основание: поставка щебня карьерами производится большому бетонному заводу по прямым договорам. Поставки железобетонных колец и труб диаметром 1000 мм будет произведена только в третьем-четвертом квартале 1977 года, но не в апреле-июне. Основание: отсутствие фондов на поставку колец в сроки, указанные СМУ-7».

Подготовили мы еще две бригады для работы по методу Злобина. Одну для реконструкции автодороги от станции Волгодонская до путепровода, другую для строительства жилого дома на 189 квартир. Все рабочие в бригадах хотят работать по новому методу, с полной отдачей, без простоев, повысить производительность труда, улучшить качество выполненных объемов, сократить сроки сдачи объектов. Это всех нас радует. Но вместе с тем огорчает бездушное отношение наших поставщиков к заключению договоров бригадного подряда.

Н. ГАРАНСКАЯ,
начальник планового отдела СМУ-7 УСМР.

По предложению рационализатора

85 тысяч рублей—таков с начала года экономический эффект от рационализаторских предложений, которые внедрены на Волгодонском участке треста «Гидроспецстрой». Наибольший интерес представляет предложение ветерана труда прораба В. Аникина. Опытный специалист рассчитал, что при бурении скважин на месте будущего рыночного павильона диаметр отверстия можно уменьшить на 200 миллиметров. В результате при устройстве буронабивных свай была полностью исключена арматура, а расход бетона, каждый кубометр которого обходится участку в 90 рублей, сократился в три раза. Общая экономия от предложения В. Аникина—24 тысячи рублей.

А. ЕФРЕМЕНКО,
секретарь партбюро Волгодонского участка треста «Гидроспецстрой».

ФРОНТОВЫЕ ПОДВИГИ НАШИХ ОТЦОВ

Правофланговые X

А. П. Вытнов с первого дня участвовал в Великой Отечественной войне. Участвовал в битве под Курском, дошел до Одера. Награжден пятью медалями. Вот уже 4 года бывший фронтовик на строительстве Атоммаша. Он — диспетчер СУМР-2 УСМР.

Фото В. Комиссарова.

В. В. Деркач, плотник-бетонщик СМУ-9 УС «Заводстрой», член КПСС, пользуется заслуженным уважением в комсомольско-молодежной бригаде В. Бутина, в которой он работает.

Бывший фронтовик, В. В. Деркач является хорошим примером для молодежи, когда наши отцы, отстояв свою Родину, по-ударному трудятся на мирном фронте.

Фото В. Комиссарова.

КАК И ПРЕЖДЕ В СТРОЮ

НА УЛИЦЕ Лермонтова, в доме № 14, живет участник Великой Отечественной войны, подполковник в отставке Григорий Васильевич Вяльцев. Ему созданы все условия для заслуженного отдыха. Однако ветеран и поныне в строю. Он принимает активное участие в общественной жизни не только треста «Волгодонскэнергострой», но и всего города.

Часто выступает с лекциями о международном положении в общежитиях строителей Атоммаша, перед учениками в школах. Его можно видеть в кругу молодых воинов и допризывников, во многих общественных местах. И везде, где бы ни находился ветеран войны и труда, порученное дело выполняет с присущей ему ответственностью.

А рассказать ему есть о чем. Вся его жизнь — пример мужества, стойкости, героизма, добросовестного служения Родине. В трудный час, когда над страной нависла угроза войны, Григорий Васильевич, как и подобает коммунисту, был в первых рядах. С самого первого часа вместе с другими выступил на защиту любимой Родины. Прошел путь от командира взвода до заместителя командира полка.

Батарея, которой командовал Вяльцев, мужественно и стойко защищала родную землю, показывая пример доблести и геройства. У Григория Васильевича и сейчас бережно сохранены вырезки из газет того времени, фотографии, рассказывающие о боевом подвиге советского народа.

Прославленные батарейцы, вынесшие на своих плечах всю тяжесть войны, вышли победителями в смертельной схватке с фашистами. Те, которые остались живы, между собой ведут переписку, а порой и встречаются. Недавно в гостях у Григория Васильевича были однополчане С. М. Шкирин, М. В. Цхяев и другие. Им есть о чем поговорить при встрече, есть что вспомнить.

Результатом встреч стало то, что ветераны 49 зенитной Краснознаменной, Ордена Суворова артиллерийской дивизии решили описать боевой путь своей батареи. Григорий Васильевич по просьбе своих боевых товарищей ведет дневник. Вот одна из записей:

«Это было под Ржевом. По масштабности и ожесточенности боев Ржев в то время считали вторым Сталинградом. Со стороны противника на высоте около пяти тысяч метров двигалась большая группа самолетов «Хейнкель-111». Наша батарея открыла беглый, прицельный огонь. Беспорядочно отбомбив, самолеты улетели. Но вслед за ними появилось десятка два «Юнкерсов». Они кружили кольцом, по очереди пикировали сбрасывая смертоносный

Ветераны войны и труда

Служит людям

У Александра Тимофеевича Кочерги рабочий день заполнен до отказа. Каждый день десятки человек приходят в отдел кадров управления «Заводстрой» Кто уже с трудовым опытом за плечами, а кто и прямо со школьной скамьи. Атоммашем интересуются люди всех возрастов. Александр Тимофеевич, как начальник кадров и как просто хороший человек, вдвойне ответственен за новое поколение.

Бывает встретят новичка неприветливо, смотришь—обиделся, ушел. Такая ситуация еще нередка в отделах кадров подразделений. А у Александра Тимофеевича таких случаев не бывает.

Александр Тимофеевич —ветеран войны, награжден орденом Красной Звезды и медалями. Безусым юношей взялся он с оружием в руках защищать Родину и по сей день служит ей честно, беззаветно, преданно.

Л. КОРАБЛЕВА,
старший инспектор отдела кадров УС «Заводстрой».

ОНИ СТРОЯТ МИР

Ветераны войны... Убеленные сединами, они принесли в наше поколение эхо войны, память о павших, скорбь матерей. Годы стирают многое, но они не в силах предать забвению имена героев, запах порохового дыма. Будут проходить десятилетия, а в памяти людской навсегда сохранятся тяжелые годы кровавой второй мировой войны.

Наша стройка комсомольская. Но в одном ряду с молодыми несут трудовую вахту и ветераны. Для них продолжается бой. В специализированном СМУ-1 четыре фронтовика. Их фамилии знает любой юноша и девушка подразделения.

Василий Алексеевич Чередниченко работает в спец СМУ-1 уже несколько лет. Был бригадиром слесарей - трубоукладчиков, слыл хорошим специалистом и руководителем. А как вышло время идти на пенсию, попросился остаться в подразделении.

Конечно, это желание с удовлетворением было принято руководством и Василий Алексеевич остался на трудовом посту. По состоянию здоровья ветеран войны и труда работает сейчас сторожем.

Илья Петрович Довчелев—мастер участка изоляции № 5. Изолировка труб, подготовка их к монтажу — таков круг обязанностей мастера. Его участок один из лучших в подразделении. Бригада П. М. Лубягиной, где Илья Петрович мастером, за первый квартал этого года стала победительницей в соревновании среди бригад УСМР.

Транспортный рабочий Иван Алексеевич Приходько является членом совета ветеранов города.

Возглавляет бригаду слесарей Валентин Михайлович Спиридонов.

Ветераны войны... Сегодня к их боевым наградам прибавились трудовые: медали, грамоты. Это признак того, что не стареют душой ветераны, что вместе с тысячами других строителей они возводят уникальный завод.

Т. ОПАРИНА,
и. о. начальника отдела кадров специализированного ССМУ-1 УСМР.

Всегда первый

Строительство завода Атоммаш—битва на мирном фронте. В ней участвуют все: еще не обстрелянная молодежь и люди среднего возраста, женщины и ветераны, участники Великой Отечественной войны. Вся страна готовит юбилею Родины трудовую победу: сдачу главного корпуса к 60-летию Великого Октября.

Николай Ерофеевич Заболотнев — участник Великой Отечественной войны, с первых и до последних дней участвовал в разгроме фашистской Германии. Доблестный защитник отличался мужеством, стойкостью, героизмом. Родина высоко оценила эти качества. Он награжден орденом Красной Звезды, орденом Отечественной войны II степени, медалями «За боевые заслуги», «За освобождение Варшавы», «За взятие Берлина» и многими другими.

Третий год Николай Ерофеевич работает бурильщиком на Волгодонском участке «Гидроспецстрой». Ветеран войны и в труде показывает армейскую закалку, выносливость. Молодежь берет пример с ветеранов.

В. НИКОЛАЕВ.

Твои люди, Октябрь!

СЫН ЧОНОВЦА

ТЕПЕРЬ не услышишь слова ЧОН (части особого назначения) — оно достояние истории. А в первые годы власти Советов «ЧОН» звучало грозно для врагов молодой республики. Части формировались из коммунистов и комсомольцев. Они вели борьбу с бандами грабителей, контрреволюционеров, защищая местные органы власти и население от нападений и налетов.

В городе Старица, бывшей Тверской губернии, ротой командовал Павел Дмитриевич Елизаров, бывший унтер-офицер, полный георгиевский кавалер—человек волевой и преданный революции с первых дней Октября. В день праздника, 7 ноября 1923 года, на параде он узнал радостную весть: на свет появился его наследник — Юрий. Боевые друзья — чоновцы бурно поздравили своего отважного командира, пожелав, чтобы сын всегда помнил их славное время и был достойным своего отца.

Шли годы, малец подрастал, впитывая дух того доблестного времени, времени отца и его бесстрашных товарищей. А когда Родина оказалась в опасности, сын чоновца —Юрий Павлович Елизаров встал на ее защиту. Девятнадцатилетний десантник участвовал в боях на Центральном фронте, затем, после ранения, командовал взводом связи. Но связисты, как известно, те же боевые воины. За взятие в плен фашиста Юрий Елизаров был награжден медалью «За боевые заслуги», а за удержание плацдарма на Днепре, когда взвод связи за ночь отбил семь немецких атак, орденом «Отечественной войны» II степени.

—Что ж! Не скрою, радуюсь за тебя, Юра! Надежды оправдал,— улыбаясь, говорил бывший чоновец, участник Отечественной войны, старший лейтенант Павел Дмитриевич Елизаров.

—Время перекликается в людях, в их думах, поступках, — раздумывал он, потом весело воскликнул:

А теперь—на трудовой фронт!

Это был непростой вопрос: куда пойти работать? Напряженная война, пушечные раскаты, смерть, и вдруг—тишина, мелкие заботы... Нет, не то! Для Юрия Елизарова такой образ жизни не по характеру. Неожиданно он узнал о Волго-Доне.

ДОРОГА из Калача до станицы Цимлянской была тряской, автомашина то и дело подпрыгивала на ухабах. Летнее солнце жгло нещадно. Степь выглядела почти ровной, слегка холмистой, краски переливались от зеленовато-серой до темно-зеленой. Эту степь пересекала серебристая лента древней и вольной реки Дон, не подозревавшей, с каким дерзким намерением в июле 1949 года тут появился молодой строитель приятной наружности.

Примечательно, что в том же июле вновь назначенный десятник спецмонтажного участка 11-го района, Елизаров впервые в жизни уложил свой первый кубометр бетона в основание фундамента под опоры металлической колонны линии электропередач. С тех пор бетон—это как бы стихия Юрия Павловича. Он посвятил ему всю свою трудовую жизнь—почти тридцать лет. Был старшим прорабом, начальником бетонного завода, директором КСМ-5, а ныне—заместитель директора бетонного завода на строительстве Атоммаша.

ВООБЩЕ-ТО забот у зам. директора много: тут и битум, который надо позаимствовать на

ПОВТОРЯЕМ НА МИРНОЙ СТРОЙКЕ

груз на батарею. Я дал команду: — По самолетам — огонь! — И задрожала земля... Рвались бомбы, поднимая столбы пыли. Все превратилось в сплошной гул. В трех метрах от батарейного контрольного пункта, рядом с прибором управления, разорвалась бомба. После взрыва образовалась большая воронка. Меня и разведчика оглушило, присыпало землей. На территории дислокации батареи нет живого места. Повреждено одно, замолчало другое орудие. Есть убитые и раненые.

А стервятники пикируют, ищут новую цель. Снаряды на исходе. В такой обстановке легко потерять голову, однако нахожу в себе силы отдать приказ — подвезти снаряды!

Орудийный мастер уже возится над замолчавшим орудием. Я подбегаю к нему. — Ну что, большая поломка? — Нет, — отвечает орудийщик, — сейчас заговорит.

Стервятники, видимо, почувствовав наше минутное замешательство, подлетали вплотную, пикировали над самой землей. Вдруг орудие грохнуло. Упал один, задымил другой самолет...

Постепенно один за другим улетали фашисты. На какое-то время наступила тишина. Только звоном отдавалось в ушах. Оставшиеся в живых кинулись смазывать стволы, подносить боеприпасы. В этот момент показалась машина командира дивизиона. Я дал команду «Смирно!», доложил, как положено по уставу. Командир подходит и взволнованно жмет руку. «Молодцы! — говорит он. — Мы все видели с «КП», думали, не выстоите».

Я слышу голос командира, лицо вижу, как в тумане. Чувствую — теряю сознание. Прихожу в себя через несколько минут. Контузия, перенапряжение дали себя знать. Теплые слова командира придали бодрости, вселили уверенность. Отдыхать было некогда. Через некоторое время вновь появились самолеты. В этот день наши войска отбили несколько атак противника. Приказ сдержать врага был выполнен.

В этом эпизоде мы видим лишь частицу того, что пережили батарейцы вместе со своим командиром в один только день. Но было время и пострашней. Не обошлось у Григория Васильевича без ранения. Дважды был в госпитале, перенес контузии, но коммуниста не сломили раны. Он выстоял.

Родина высоко оценила действия своего преданного сына. Ему присвоено звание подполковника (сейчас в отставке). Его грудь украшают четыре боевых ордена, два из них Красной Звезды, и 12 медалей.

Но как же может сидеть без дела преданный делу Ленина коммунист, когда здесь, в Волгодонске, открыта такая гигантская стройка?

— Пока есть силы, займусь полезным делом, — решил Григорий Васильевич. И вот он уже работает в отделе быта треста «Волгодонскэнергострой» инспектором по контролю за жалобами трудящихся. Слабое здоровье помешало ветерану трудиться в полную силу. Но и здесь он не ушел в отставку. Каждый месяц три, четыре лекции читает для молодежи.

Тематика его лекций разнообразна. Больше о международном положении. Но и теме патриотического воспитания молодежи ветеран уделяет большое внимание. Вот несколько строк из подготовленной Григорием Васильевичем очередной лекции:

— Некоторые из Вас говорят, что для подвига нужны исключительные обстоятельства: мирные будни для него не типичны. Это не так. Место для подвига есть и в наши дни. Выражаясь фронтовым языком скажу: пусть каждый из нас владеет чувством переднего края, и тогда мы не отступим, победим! Так было в тяжелые годы войны, так должно быть и на мирном фронте.

Цветущий май шагает по планете. Григорий Васильевич с нежностью смотрит на одевшиеся в белый наряд цветения яблони, вишни, что в скверике возле дома. Они посажены с его участием.

— Мы сумели отстоять в смертельной схватке с врагом нашу любимую Родину, — говорит он. — Залечили свои раны, восстановили города. Превратили землю в цветущий сад. Вам, молодым, продолжать начатое дело. Так будьте достойны предыдущих поколений! Берегите мир, не дайте повториться новой войне!

В. ГЛЕБОВ.

Из новых стихов

Золотой запас

Тебе давно
за пятьдесят.
Неповоротлив, грузный.
И на висках твоих
блестят
Уже седые стружки.
Войны великой ветеран
Ты не в отставке —
в массе.
Не отставной
от старых ран,
А в золотом запасе.
Всплывает в памяти
твоей
Блокада Ленинграда.
И траур горестных
потерь
И празднество парада.
В кольце блокады всю
войну
Отважно ты сражался.
Враг отступал.
Он был в плену
У твоего бесстрашья.
Ты воевал не ради
льгот
Не ради привилегий,
От ига вражьего народ
Освободил навеки.
Войны великой
ветеран,
Ты не в отставке —
в массе.
Не отставной от старых
ран,
А в золотом запасе.

Борис МАКЛЮК-ЕЛЬЧИЯНЦ,
плотник-бетонщик УС «Волгодонскэнергожилстрой».

Правофланговые X

Участник Великой Отечественной войны Н. И. Игумнов (второй справа) с членами бригады П. Богданова (СМУ-5 УС «Промстрой»). Коллектив, в котором немало фронтовиков, ведет работу на компрессорной станции корпуса № 3 Атоммаша.
Фото В. Комиссарова.

ВНЕДРЯЮТСЯ ТРУДОВЫЕ ПАСПОРТА

В подразделениях треста «Волгодонскэнергострой» все большее число коммунистов включается в работу по трудовым паспортам.

В автотранспортном объединении трудовые паспорта внедряются во всех бригадах. 29 коллективов взяли на вооружение этот прогрессивный способ оформления документации и учета технико-экономических показателей. Особое внимание уделяется соревнованию под девизом «Работать без отстающих», которое приобрело широкий размах. Сейчас без отстающих работают бригады водителей В. Демина, П. Доложа и других.

С бригадирами, со специалистами, партийными, профсоюзными и комсомольскими работниками проведено совещание в управлении строительства «Жилстрой». Цель этого совещания — внедрение трудовых паспортов. Сегодня по паспортам в управлении работают 58 бригад, 12 участков и три СМУ.

М. МИХАЙЛОВ.

Твои воспитанники, комсомол

ВЧЕРАШНИЙ ВОИН

КОГДА появилось желание ехать на Атоммаш, он не помнит. Возможно, это произошло в тот момент, когда Петр в числе других солдат-товарищей сидел в ленинской комнате своего взвода и слушал рассказ о Всесоюзной ударной комсомольской стройке на Дону. В те считанные до мобилизации дни сознание его не покидала мысль: чем заняться на «гражданке», куда идти работать? До службы в армии специальности не приобрел: после окончания десятилетки призвали на действительную. За те два года, что был солдатом, стал классным механиком водителем танка. Мать часто писала из дома письма, звала обратно в Николаев, говорила, что работу ему подыскала, и что даже есть невеста на примете. Но ее надеждам не суждено было сбыться. Твердо решил Петр ехать на Атоммаш. И летом 1976 года прибыл на стройку.

Через несколько дней в мешковатой, необношенной спецовке Петр вместе с товарищами шел от конторы управления к месту работы своей бригады. Вокруг земля разрыта: строители прокладывали трубы канализации, водоснабжения. Заливали фундаменты. Размах работы большой, и это радовало бывшего солдата, радовало, что теперь и он причастен к этой великой стройке.

Начался отсчет времени его строительной биографии. Первый куб бетона, уложенный в монолитное тело центрально-теплового пункта, первые радости и первые разочарования. Дни непохожи друг на друга, и в то же время каждый знаменателен чем-то. Бригада вышла победителем в социалистическом соревновании — для Петра радость.

Уже год, как комсомолец Петр Шик стал строителем, а на его счету такая значительная победа, как досрочная сдача в эксплуатацию корпуса № 3. Сейчас он трудится на пусковом комплексе главного корпуса.

Мать по-прежнему пишет сыну письма, зовет домой, хочет посмотреть, каким стал ее сын.

— Скоро встречусь с ней, — говорит Петр — Отпуск у меня. Первый, трудовой.

М. ВОЛОСНИКОВ.
УС «Заводстрой».

КСМ-5, рытье ям и посадка сосен около столовой, планировка площадки и использование механизмов и автотранспорта. За час им было решено до двадцати вопросов.

Заместитель директора, глубоко знающий дело, дает распоряжения четкие, конкретные. Неудивительно, что с таким руководителем работать интересно, легко и продуктивно. И еще нетрудно заметить: Юрий Павлович очень доволен, что лично причастен к строительству гиганта атомного энергетического машиностроения, что он всю жизнь на передовых позициях, там, где неустроенно, трудно. Он не искал обходных путей, выгоды, живет он жизнью людей, работающих с ним, их заботами, думами.

— Коллектив нашего завода хороший. Есть на кого положиться! — с похвалой отозвался Юрий Павлович. Утверждение это прозвучало несколько категорично, смело. — Да, да! Люди достигли высокого уровня взаимопонимания, сплочены, сработаны. В таких условиях нет места ни лодырям, ни любителям хмельного. Они, как белые вороны, очень заметны, потому сами бегут с завода.

В дверях появилась работница завода. Она смущена.

— Юрий Павлович, дайте, пожалуйста, мне отпуск. Сына женим! — в глазах огонек, она ждет решения.

Конечно, можно бы не разрешить, сослаться на горячую работу, но заместитель директора ищет замену, чтобы не страдало дело, и подписывает заявление.

— Отказать нельзя! — говорит он. — Женитьба сына — это для семьи событие. Я выдавал дочь Наташу замуж. Тоже на три дня ездил. Надо! — он улыбается и продолжает свою мысль: — Внимание к людям — могучий рычаг! Растет забота и уважение друг к другу, атмосфера общения наполняется духом участия и теплоты, а сближение вызывает трудовую поддержку, подмогу, деловой настрой. А жизнь — есть жизнь!

Юрий Павлович с увлечением может рассказывать о рабочих, служащих, о заводе. Но строительная тема не покидает и его дом, семью. Не один десяток лет слышится: бетон, раствор, убытки, прибыли. Не случайно дочери Юрия Павловича Ира и Наташа, окончив десятилетку, успешно сдали экзамены в Ростовский инженерно-строительный институт. Наташа уже год работает инженером-экономистом на строительстве металлургического комплекса в Старом Осколе, а Ира в этом году защищает диплом и по распределению приезжает на Атоммаш. Сам Юрий Павлович следит за развитием науки в области бетона. В его квартире много технической литературы, еще больше художественной — до шестисот книг.

МУЖАЛ, набирался мудрости и влияния на людей, познавал «секреты» руководства коллективом коммунист Юрий Павлович Елизаров. Он в течение восьми лет был депутатом Волгодонского горсовета, четыре года — членом исполкома. Ныне на бетонном заводе он также принимает участие в общественной жизни: руководит кружком по изучению истории КПСС, является заместителем председателя завкома профсоюза, начальником общественного отдела кадров.

Остается добавить, что за большие успехи, достигнутые в выполнении пятилетних планов, сын чоновца Юрий Павлович Елизаров награжден орденом «Знак Почета», орденом «Трудового Красного Знамени», а всего грудь украшают одиннадцать орденов и медалей.

И еще. На постаменте, который стоит у входа во Дворец культуры «Октябрь», по мрамору высечено: «Дворец культуры химкомбината построен к 50-летию Октября. Работы вел КСМ-5. Руководитель — Елизаров Ю. П.».

Юрий Павлович нетерпеливо прощается.

— Извините, торопюсь! Забот очень много. Надо предоставить все необходимое, чтобы обеспечить ввод объектов первой очереди Атоммаша к 60-летию Великого Октября!

Удивительный отзвук созидания, завидная судьба человека!

П. ЕРШОВ,
член городского литобъединения «Слово».

(Специально для газеты «Знамя строителя»).

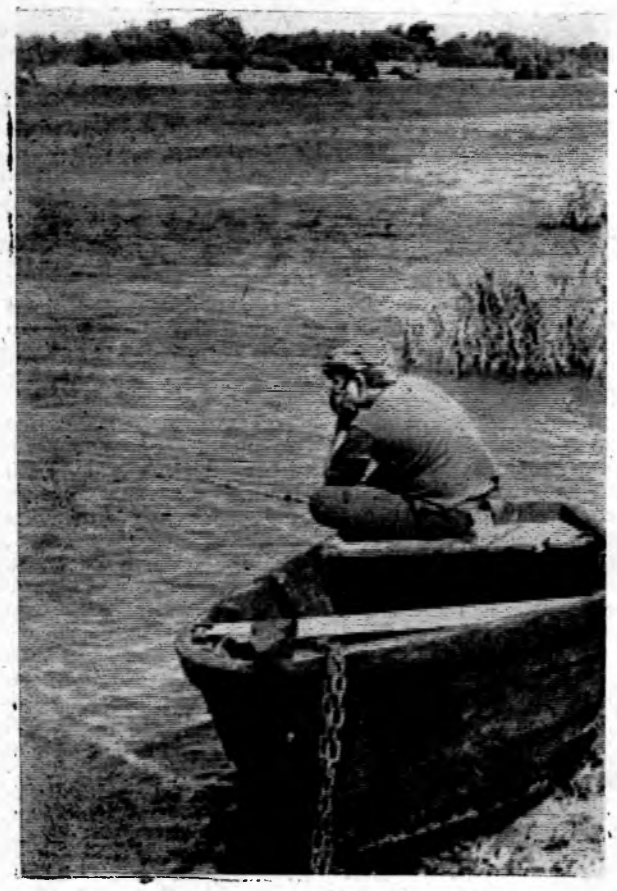

АТОММАШ ТВОРЧЕСКИЙ

Страница литературы, искусства и культуры

ВЫПУСК № 4

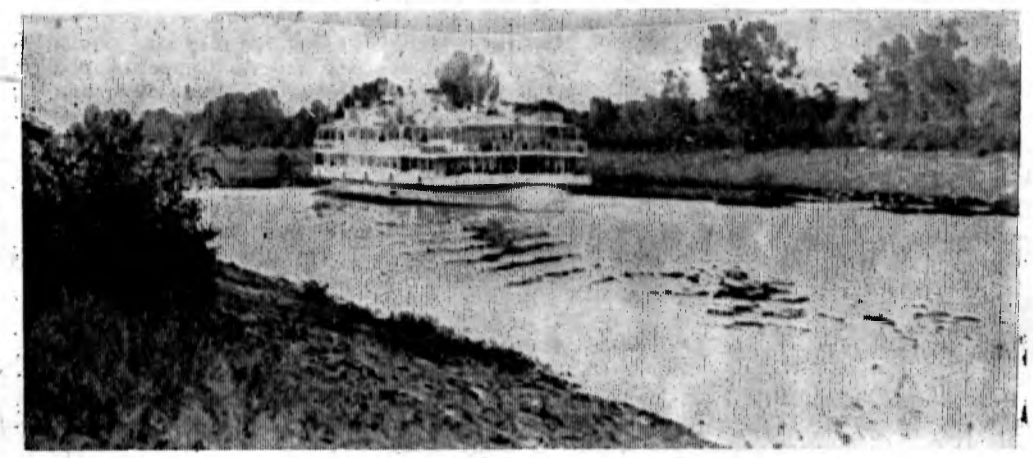

Большая вода в реке Дон и в Цимлянском море и первая рыбалка, первый теплоход, идущий неторопливо по каналу и занятия гребным спортом — все связано с весной, теплом, хорошей погодой.

«Река и люди»—так назвал свою фотокомпозицию фотолюбитель В. Сухинов, работающий водителем в АТХ треста «Волгодонскэнергострой».

Рассказ

Последняя смена

ГАЛИНА торопливо укладывала чемодан. Комната общежития, по мере того, как исчезали вещи в глубокой чемоданной утробе, становилась все более неуютной. Осиротевший стол без скатерти, на пыльной тумбочке — завядший букет тюльпанов, неприкрытая панцирная сетка кровати со свернутым, приготовленным к сдаче матрацем.

Неделю назад Галина проводила свою подругу в отпуск, а теперь уезжает сама. Но не в гости, а насовсем. Вот только напишет сегодня заявление на увольнение, и прощай Атоммаш!

Мечтала стать знаменитым строителем, а получилось... Галине под руку попался конспект по технологии раст в о р а. Взять? Но зачем он ей теперь? Разве что на чистом листе написать последнее из Волгодонска письмо матери.

Галина в раздумье перелистывала тетрадку с конспектами, вдруг взгляд ее упал на перевернутую страницу. Она не отрываясь смотрела на нарисованный ее рукой контур дозатора песка, мысленно рисовала картину продвижения песка по заполнителям. Все верно, она выдавала раствор по составу, приборы в дозаторах врать не могли. Но почему же у нее получался брак? Каждый день по машине, за неделю двенадцать кубов?

На цеховом собрании ее обвинили в невнимательном, халатном отношении к работе.

— Осипова за неделю работы дала двенадцать кубов брака раствора. Мало того, что из-за бездорожья срывается график доставки раствора на объекты, так мы строителям еще и вместо качественного раствора —брачок! — начальник только что вернулся от директора, где получил выговор и на выражения не скупился. Возразить Галина ему не могла. Но почему он так на нее кричит? Ведь она не виновата, не виновата... Дело здесь не в ней, а в чем-то другом. Галина посмотрела на девчат смены. Те стояли, опустив понуро головы, молчали. В бытовке слышен был лишь рассерженный, возмущенный голос начальника цеха.

Не дослушав до конца обвинения, растерянная, затаив в себе обиду, Галина выскочила из диспетчерской.

И вот сегодня ее последний день в смене. Так она решила. Завтра она будет уже далеко. Но как доказать всем, что она не виновата? Как?

Вот он —бункер сухой смеси. Через него на ленту питателя поступает песок. А если? Нет, нет, не должно быть! Хотя... В брак шли первые замесы раствора. А может быть один замес портил качество всего, загружаемого в машину? И получалось каждый день по автомашине брака?

Еще полностью не веря в свою догадку, Галя спешно ополоснула холодной водой заплаканное лицо, привела себя в порядок.

Вереницу машин у бетонного завода она заметила издали. Их было много, но к точкам выдачи раствора они не подъезжали. Водители на улице, у диспетчерской ругались с диспетчером, тут же неподалеку отдельной группой стояли девчата смены.

И тут Галина вспомнила, что ее заменить никто из подруг не может, на месте оператора никто из девчонок никогда не работал. Пультом мог управлять электрик, но он находился на больничном.

По высокой, крутой лестнице поднялась она к себе в дозаторное отделение. За пультом стоял мастер, Павел Степанович Сидоркин, пожилых лет мужчина, работавший на бетонном заводе совсем недавно. Он поочередно нажимал на кнопки пульта управления. Световое табло не загоралось.

— Давайте я! — Галя отстранила его, встала за пульт. Включив питатель, откинула крышку бункера сухой смеси. — А ларчик открывался просто...—произнес за ее спиной мастер.—Слипшийся, влажный песок большей частью задерживался на стенках бункера в первом замесе. Во втором, третьем только частично, так как основная часть песка теперь проходила уже через середину бункера. Отсюда эта и горловина. По этой причине в первой машине, в связи с недостатком песка раствор получался слишком пластичным, непригодным для кирпичной кладки. Поняла?

— Да! — с радостью отозвалась Галя, и лопатой столкнула тяжелый песок на ленту питателя.

— Установим вибратор, не будет песок накапливаться. А ты, Осипова, молодец, догадалась, — проговорил мастер. — Уж вы скажете, Павел Степанович, какая молодец? Обыкновенная девчонка и к тому же трусиха. Я ведь чуть было не уехала от вас. — Галина всхлипнула. — Ну что ты, что ты... — Павел Степанович положил руку ей на плечо. Не надо плакать. Все хорошо, все на своих местах.

— А я и не плачу, — сквозь слезы улыбнувшись, сказала Галина. — Просто слезы сами на глаза катятся. Она стала за пульт, и загружая очередную автомашину, подумала, что хорошо сделала не отправив письмо о своем отъезде матери.

В. ЯКОВЛЕВ,
мастер комсомольско-молодежной смены РБЗ.

Басня в прозе

ЗАЗНАЛСЯ

НИЧЕМ особенно не отличался он от своих собратьев. Скрепер, как скрепер. Высок, силен, вынослив. Но однажды к нему подошел человек с кисточкой в руке и написал на правой дверце кабины «Бригадир».

Ничего особенного не изменилось.

Только вот вечером его сосед по стоянке, который был чуть-чуть менее силен и вынослив, чем другие, чуть-чуть быстрее уступил ему место. И он же утром чуть-чуть пропустил наш скрепер вперед. И пробормотал чуть-чуть слышно: «Как у вас ритмично двигатель работает, просто заслушаться можно».

В обед все тот же сосед просигналил призывно: «Сюда, сюда! Я вам такое местечко приберег! Ни ветра, ни снега. Из чистого уважения перед достоинствами...».

«Ну какие у меня достоинства, — смутился наш скрепер. — Таков, как все».

«Не скажите, не скажите. Таков, да не таков. Сходство лишь внешнее. Так и то у вас отличие имеется». И он дохнул теплым воздухом из радиатора на правую дверцу, на слово «Бригадир». Дохнул эдак невзначай, будто пылинки сдувал.

Надо бы прощелыгу гуднуть, как следует, но наш скрепер... промолчал.

И вот где-то в районе левого цилиндра поселился ма-а-люсенький приятный поселенец — сомнение: «А что, чем черт не шутит. Просто так такого слова не напишут...!»

И захотелось вдруг нашему скреперу такого вот уважения. Ох, как захотелось! Загородил он «дылде с подфарником» дорогу из котлована и ка-а-к гук-нет: «Не уважаешь? В порошок сотру! Цилиндры пообрываю! Видишь, кто перед тобой!» Да дверцей правой хлопать начал. Промолчал «дылда», просто объехал его. «Наверное, зауважал» — радостно и гордо решил наш скрепер. И пошел гукать направо и налево. Аж аккумулятор посадил.

Но утром он просто не завелся. Онемел. Потому что «маленький» и «приятный» поселенец за это время разросся так, что поглотил весь двигатель. Бедный скрепер даже не успел спросить его имени. А у того их два: «зазнайство» и «хамство».

А. ЧЕРНЫШ.

Юмор

Первая проба пера у него оказалась неудачной —перо было без знака качества.

* * *

—Что Вы делаете?—возмутился врач, видя, как сестра трясет за плечи больного.

—Простите, доктор, но я забыла, что лекарство, которое я ему дала, надо перед употреблением взбалтывать.

* * *

Врач больному во время операции:

—Терпите, терпите. Держите себя в руках!

—Как же мне держать себя в руках, если Вы их привязали?

Б. МАКЛЮК-ЕЛЬЧИЯНЦ.

Поэзия

Победа

Для нас все это было
непривычным:
Сиянье лиц, улыбка,
тишина.
Весь мир стал
обновленным,
необычным—
Позавчера закончилась
война.
Еще стояли здания
без окон,
Еще от слез не высохли
глаза,
Но в майском небе,
небе чистом, звонком
Уже рождалась мирная
гроза.
И час настал, ударили
литавры,
Запели, задыхаясь
и звеня,
И мягкий шелк знамен
фашистских армий
Швырнула жизнь
к подножию Кремля.
Салюта гром был
в каждом доме
слышен
Он плавал в реках,
брел среди берез.
Солдаты хохотали,
как мальчишки,
И плакали, как дети,
не стесняясь слез.

В. ШМАТКО.

Тылы обеспечены

Семьдесят пятый —
Не год рожденья.
Возраст порядочный
Для нашего времени.
Мысли в металл!
Мысли в бетон!
Слышен земли
Усталый стон.
Вышли с нуля
И к солнцу рванулись.
Колонны цехов
Вверх потянулись.
Бетон—хлеб стройки!
Цемент—мука.
Бетонный сдадим,
Тверда рука.
База есть—
Тылы обеспечены.
План выполним
Даешь встречный!
Давай-ка закурим,
Как перед стартом,
Да за работу
Снова с азартом.
Мы молодые
Семидесятых
Нисколько не хуже
Прошедших тридцатых.
Наш Атоммаш —
это сроки и сроки
Подвига юных
Новые строки.

Н. ЗАХАРОВА.

И. о. редактора М. МАРЬЕНКО.

(Следующий номер газеты выйдет 12 мая).

АДРЕС РЕДАКЦИИ: 347340, г. Волгодонск, Ростовской области, ул. М. Горького, 147, комната 112. | ТЕЛЕФОНЫ: редактора, ответсекретаря, — 51-39; партотдела, отделов промышленности, культуры и быта — 52-59. | Типография № 16, Ростовского управления издательств, полиграфии и книжной торговли. | Заказ 1220. Тираж 2000.

История города в цифровом формате
Город Волгодонск (Ростовская область)
2015 год

ВОЛГОДОНСКОЕ (ГОРОДСКОЕ) МЕСТНОЕ ОТДЕЛЕНИЕ
ВСЕРОССИЙСКОЙ ПОЛИТИЧЕСКОЙ ПАРТИИ
«ЕДИНАЯ РОССИЯ»

Администрация города
ВОЛГОДОНСКА

Централизованная библиотечная система
Волгодонска

Финансовая поддержка проекта

АО «Атоммашэкспорт» http://www.atomexp.ru/
Генеральный директор Куликов Сергей Сергеевич
Первый заместитель генерального директора Кривошлыков Николай Иванович

ООО «Регионпромсервис» (РПС) http://ooorps.ru/
Директор Самсонов Сергей Юрьевич
Заместитель директора по коммерческой части Голотин Вячеслав Васильевич

Разработка и техническое исполнение ООО «Консалтинг» директор Зиненко Юрий Викторович